

Informativo INM RD

Núm. 4 | Julio-diciembre 2019



Hacia la creación
de una nueva
cultura migratoria



Instituto Nacional de Migración
de la República Dominicana
Ministerio de Interior y Policía



EDITORIAL



Dra. Florinda Rojas
Directora Ejecutiva del INM RD

Estimados/as lectores/as:

La cuarta edición del *Informativo INM RD* llega a ustedes con una panorámica del quehacer del Instituto Nacional de Migración durante sus cinco primeros años.

Destacan los resultados del Departamento de Investigación y Estudios Migratorios en la indagación sobre las migraciones a nivel global y nacional al abordar líneas de investigación relacionadas con migración y desarrollo, políticas públicas, género y migración, migración laboral, trata de personas, migración de retorno y derechos humanos de las personas migrantes.

De la misma forma, se hace referencia a los logros alcanzados por la Escuela Nacional de Migración en la consolidación de las plataformas digitales que soportan la formación en línea, lo cual permite brindar una oferta académica semipresencial más efectiva. Además, se han incrementado las acciones formativas, los ejes temáticos abordados y la cantidad de personas capacitadas.

Igualmente, se hace patente que, a pesar de ser una institución joven, el INM RD ha intensificado las relaciones internacionales e interinstitucionales con el sector público, organismos no gubernamentales y centros académicos y de investigación con la finalidad de generar espacios de colaboración conjunta y fortalecer el diálogo respecto al tema migratorio.

En este número, se muestran las obligaciones del INM RD con la ciudadanía a través de su Carta Compromiso al Ciudadano, la cual contiene informaciones de carácter general y legal, datos de contacto y medios de acceso y transporte hacia la institución, entre otros aspectos.

Con esta nueva entrega del *Informativo INM RD*, seguimos compartiendo con los lectores los logros obtenidos por nuestro colectivo.

Florinda Rojas
Directora Ejecutiva del INM RD

INFORMATIVO INM RD

Boletín informativo semestral
del Instituto Nacional de
Migración de la República
Dominicana (INM RD)

Santo Domingo, República Dominicana
Julio – Diciembre 2019
Núm. 4, Año 2



Boletín informativo semestral del Instituto Nacional de Migración (INM RD), organismo técnico adscrito al Ministerio de Interior y Policía de la República Dominicana, de apoyo al Consejo Nacional de Migración, según lo establecen la Ley 285-04 y su Decreto Reglamentario 631-11.

El *Informativo INM RD* es producido por la División de Comunicación. De distribución gratuita.
Edición digital disponible en
www.inm.gob.do / www.issuu.com/inmrd

Dirección Ejecutiva
Dra. Florinda Rojas
Directora Ejecutiva del INM RD

Coordinadora
Amarfi Peralta
Encargada de División de Comunicación

Elaboración
Jessica Mordechay
Relaciones Públicas

Edición
Aimara Vera
Coordinadora de Publicaciones

Diseño y diagramación
Juan Ney Fernández
Miguel Valoy

Impresión
Impresos Tres Tintas, SRL

Calle Manuel Rodríguez Objío, núm.12, Gazcue,
Distrito Nacional, República Dominicana
Tel: 809-412-0666 E-mail: info@inm.gob.do
www.inm.gob.do

CONTENIDO

- 4** INM RD avanza en la creación de una nueva cultura migratoria
- 5** Departamento de Investigación y Estudios Migratorios del INM RD en perspectiva para 2020
- 7** Publicaciones del INM RD
- 8** Avances en las relaciones internacionales e interinstitucionales del Instituto Nacional de Migración en 2019
- 10** Escuela Nacional de Migración: Crecimiento, estandarización y articulación en 2019
- 11** Instituto Nacional de Migración presenta su Carta Compromiso al Ciudadano



INM RD avanza en la creación de una nueva cultura migratoria

Por Florinda Rojas

Directora ejecutiva del Instituto Nacional de Migración

Han transcurrido 5 años desde la creación el Instituto Nacional de Migración (INM RD), y hoy percibimos cómo los objetivos inicialmente trazados van en ascenso, tomando forma día a día.

La Ley 285-04 fue el punto de partida del INM RD y, posteriormente, su reglamento de aplicación en 2011 terminó por sentar las bases jurídicas para su creación. Sin embargo, la construcción de un proyecto de esta naturaleza, como es en efecto la puesta en marcha de una institución dedicada a la investigación sobre las migraciones, implica muchos esfuerzos, un enfoque holístico e importantes desafíos.

En primer lugar, ha sido una constante mostrar las funciones del INM RD, que difieren de las de otras instituciones gubernamentales vinculadas con el tema. Pues si bien se complementan y apoyan, por su naturaleza tienen tareas diferentes. Es decir, mientras aquellas se ocupan de la gestión y el control migratorio, el INM RD asesora, estudia, investiga y capacita sobre los diversos aspectos de este fenómeno.

En tan solo cinco años, nos hemos posicionado en el cumplimiento de las Metas Presidenciales y la certificación de las NORTIC con la acreditación de la norma para la creación y administración de portales web (A2), la de publicación de datos abiertos (A3) y la de gestión de las redes sociales en los organismos gubernamentales (E1). Se cumplió en 88.4 % el indicador del Sistema de Monitoreo de la Administración Pública y en 92.6 % el de transparencia gubernamental. Asimismo, se elaboró y firmó la Carta Compromiso al Ciudadano.

El Departamento de Investigación y Estudios Migratorios, con la incorporación de jóvenes profesionales calificados en diferentes áreas de las ciencias sociales, jurídicas, estadísticas y económicas, ha dado sus frutos a través de la ejecución de medio centenar de estudios y mesas de trabajo y la publicación de más de treinta informes de investigación sobre la temática migratoria. Esto nos ha procurado el reconocimiento y la colaboración de calificados investigadores e instituciones de larga data que realizan similares trabajos tanto a nivel nacional como internacional.

Dos años después de establecido el INM RD, iniciamos la puesta en funcionamiento de la Escuela Nacional de Migración (ENM). Hoy este plantel cuenta con una variedad de ofertas académicas destinadas a la promoción y la capacitación sobre gestión migratoria, gobernanza, derechos de los migrantes, identificación de documentos falsos, género y migración, técnicas de entrevistas, entre otras, que han constituido un acierto ante la necesidad de formar a funcionarios y empleados públicos que trabajan directa o indirectamente con los migrantes.



De la misma forma, gracias a la asociación con organismos internacionales y sus contribuciones técnicas y financieras, la ENM cuenta con un sistema de cursos online, además de talleres, diplomados y conferencias periódicas dictados por expertos académicos nacionales e internacionales. Muchas de estas capacitaciones ocurren en puertos, aeropuertos y diferentes puntos de la frontera terrestre, hasta donde se trasladan los facilitadores de la ENM para hacer llegar las acciones formativas al mayor número de funcionarios de la Dirección General Migración y otras instituciones, así como a miembros de la sociedad civil relacionados con el tema migratorio.

Uno de los principios fundamentales de nuestro desempeño al frente de la institución ha sido administrar con pulcritud, honestidad y transparencia los fondos que recibimos del Estado y las contribuciones no reembolsables de la comunidad internacional. Por ello, nuestro equipo administrativo cumple cabalmente con las normas de control interno que nos rigen. Asimismo, contamos con la Oficina de Libre Acceso a la Información Pública (OAI), según exige la Ley General de Libre Acceso a la Información 200-04.

Adicionalmente, nos hemos asegurado de que el personal que integra el INMRD cuenta con buena experiencia y formación en el conocimiento sobre las migraciones. En ese sentido, se han establecido programas de capacitación dirigidos a nuestros empleados/as, que incluyen cursos en universidades e instituciones nacionales y extranjeras, pues consideramos esenciales el estímulo y la formación para contar con recursos humanos comprometidos y eficaces.

El INM RD ha logrado convertirse en referente en materia migratoria en la República Dominicana, bajo la sombra del Ministerio de Interior y Policía, al mostrar mediante estudios e investigaciones que tanto la emigración como la inmigración no son irreconciliables con las oportunidades y posibilidades de crecimiento y desarrollo de la sociedad, siempre y cuando la gestión migratoria resulte organizada, documentada y ordenada, de acuerdo con las necesidades de la nación. Esto nos permite asegurar que el país, conforme lo establece su Constitución, se ha ido alineando con el conjunto de Estados y Gobiernos democráticos, comprometidos con sociedades abiertas e inclusivas, respetuosos de los derechos fundamentales de las personas, sin ninguna distinción.

Departamento de Investigación y Estudios Migratorios del INM RD en perspectiva para 2020

Por **Germania Estévez**
Encargada del Departamento de Investigación y Estudios Migratorios

El Departamento de Investigación y Estudios Migratorios (DIEM) conforma una de las dos áreas misionales del Instituto Nacional de Migración de la República Dominicana (INM RD). Desde el año 2015 se dedica al diseño, promoción y ejecución de estudios sobre las migraciones, orientados a la formulación de propuestas de política pública que contribuyan al desarrollo sostenible y fortalezcan la gobernanza migratoria.

El DIEM trabaja en el marco de las migraciones a nivel global y nacional en líneas de investigación relacionadas con migración y desarrollo, políticas públicas, género y migración, migración laboral, trata de personas, migración de retorno y derechos humanos de las personas migrantes. Durante el primer quinquenio se han publicado importantes estudios sobre la temática migratoria, entre los que destacan:

- Perfil migratorio de República Dominicana.
- Personas dominicanas retornadas en condiciones de vulnerabilidad.
- Diagnóstico sobre políticas de atención social a migrantes.
- Salud materna y planificación familiar de mujeres migrantes haitianas.
- Migración, derechos humanos y régimen penitenciario.
- Informes sobre la gestión migratoria laboral en República Dominicana.

En un esfuerzo conjunto con el Gabinete de Coordinación de Políticas Sociales, se realizaron y publicaron las siguientes investigaciones:

- Caracterización sociodemográfica de la población dominicana residente en el exterior y sus necesidades en materia de protección social.
- Caracterización de la población dominicana retornada de cara a la formulación de políticas públicas considerando su reinserción en la sociedad dominicana y la protección social.
- Identificación de vivencias en el marco del proyecto migratorio de la población dominicana en Chile.
- Análisis del marco legal y normativo vigente en el país vinculado a la protección social de los/as dominicanos/as residentes en el exterior, la población retornada y los/as extranjeros/as residentes en el país.

Adicionalmente, desde el DIEM se realizan análisis sobre políticas migratorias, gobernanza migratoria, ley de naturalización, entre otras temáticas, así como ejercicios de evaluación a planes vinculados con el sector.



Otra modalidad que se genera a partir de los insumos de las investigaciones y los análisis de las políticas migratorias son las denominadas Mesas Técnicas de Trabajo, que consisten en instancias de coordinación y seguimiento de proyectos bajo cualesquiera de las líneas de investigación definidas por el INM RD para articular los diversos actores y propiciar un diálogo alrededor de un tema o problemática en particular, que tiene como uno de sus objetivos la formulación de recomendaciones para la elaboración y puesta en marcha de políticas públicas.

Un caso de éxito es la Mesa Técnica de Trabajo para la Creación e Implementación del Programa Piloto de Protección y Reinserción de Población Dominicana Retornada. En dicha concertación participaron la Procuraduría General de la República, el Ministerio de Relaciones Exteriores, el Gabinete de Coordinación de Políticas Sociales y el Instituto Nacional de Migración, bajo un acuerdo cuatripartito firmado entre estas instituciones.



En el ámbito de migración y desarrollo, el DIEM contribuye a la generación de insumos sobre mercado de trabajo, al formar parte activa de iniciativas como la Mesa de Migración Laboral en la elaboración del Plan Nacional de Migración Laboral. De cara al 2020, entre las investigaciones en marcha bajo esta línea, se trabaja en dos estudios para determinar la demanda de mano de obra extranjera en los sectores agropecuario y construcción, basados en un modelo econométrico. Un tercer estudio que acometer para este próximo período será sobre la integración de trabajadores extranjeros en la agricultura.

El abordaje del fenómeno de la trata de mujeres es uno de los proyectos de investigación más importantes que se lleva a cabo en el DIEM. Este se desarrolla con el auspicio de la Unión Europea, y está conformado por varias investigaciones que explican el fenómeno, entre ellas "La vida antes, durante y después de la trata: Enfoques innovadores para el estudio de la trata dentro y fuera de la República Dominicana" y "Estudio cualitativo sobre la trata de mujeres extranjeras en República Dominicana". El proyecto

prevé el desarrollo y posterior publicación de dos estudios más acerca de este tema, y un tercero sobre "Niños, niñas y adolescentes extranjeros víctimas de trata o en riesgo de trata en República Dominicana". Incluye, además, el desarrollo de mesas metodológicas. La primera, efectuada en noviembre de 2019, tuvo como propósito la validación y socialización de dos estudios por parte de un grupo de expertos nacionales.

Bajo acuerdo firmado con UNICEF y CO-NANI se realiza el "Estudio sobre el marco legal para la protección de los niños, niñas y adolescentes no acompañados y/o separados de sus familias en República Dominicana a la luz de las obligaciones internacionales dimanantes de la Convención de los Derechos del Niño. Tanto este estudio como las investigaciones sobre trata ya finalizadas, serán publicados en 2020.

En la línea de los derechos humanos, enfocada en el régimen penitenciario, se lleva a cabo un análisis en coordinación con la Oficina Nacional de la Defensa Pública, que busca describir la situación de los extranjeros privados de libertad y el cumplimiento de sus derechos en la fase previa a juicio.

Las acciones derivadas tanto de los resultados de este análisis como del estudio de la población extranjera penitenciaria, previamente publicado, serán canalizadas con la conformación de la Mesa de Trabajo del Sector Justicia.

El DIEM apoya estrechamente a la Oficina Nacional de Estadística en el fortalecimiento del Sistema Estadístico Nacional. Desde esta iniciativa, fue realizada en diciembre de 2019 la primera Mesa de Trabajo sobre Estadística, liderada por el INM RD y la ONE. En esta se trabajó la validación del "Diagnóstico de estadísticas migratorias" que será publicado en 2020. También se introdujo la iniciativa de confeccionar el "Compendio de estadísticas migratorias", documento de publicación continua que permitirá mostrar las estadísticas generadas por el sector migración cada año, basado en las fuentes oficiales.

Publicaciones del INM RD

En esta cuarta edición del *Informativo INM RD*, presentamos las publicaciones realizadas por el Instituto Nacional de Migración en 2019, disponibles en el Sub-Portal de Transparencia y en www.issuu.com/inmrd

1. Caracterización de la población dominicana retornada de cara a la formulación de políticas públicas considerando su reinserción a la sociedad dominicana y a la protección social. Informe final (De conjunto con el Gabinete de Coordinación de Políticas Sociales).
2. Análisis del marco legal y normativo vigente en el país vinculado a la protección social que contribuya a identificar obligaciones y compromisos del Estado dominicano con los/as dominicanos/as residentes en el exterior, la población retornada y los/as extranjeros/as residentes en el país. Informe final (De conjunto con el Gabinete de Coordinación de Políticas Sociales).
3. Identificación de vivencias en el marco del proyecto migratorio de la población dominicana en Chile. Informe final (De conjunto con el Gabinete de Coordinación de Políticas Sociales).
4. Evaluación de las posibilidades de inclusión en la protección social a la diáspora dominicana en las sociedades de destino y en la República Dominicana. Informe final (De conjunto con el Gabinete de Coordinación de Políticas Sociales).
5. Propuestas para el Programa Piloto de Atención a Población Dominicana Retornada. Resultados de la Mesa Técnica de Trabajo.
6. Análisis del marco normativo y proceso administrativo de la naturalización en la República Dominicana.
7. Informes sobre la gestión migratoria laboral en República Dominicana.
8. Migración, Derechos Humanos y Régimen Penitenciario. Un estudio sobre la población no nacional privada de libertad en el Nuevo Modelo de Gestión Penitenciaria.
9. Boletín Informativo INM RD 3.
10. Memoria conferencia magistral "Política migratoria integral: Una experiencia desde Costa Rica".
11. Salud materna y planificación familiar de mujeres migrantes haitianas en República Dominicana. Informe y Resumen ejecutivo.
12. Carta Compromiso al Ciudadano.

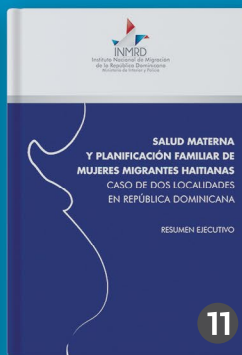
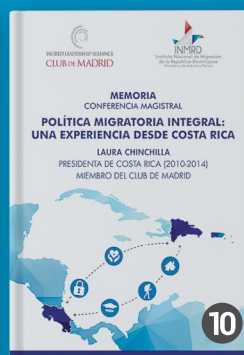
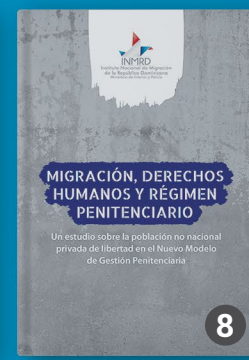
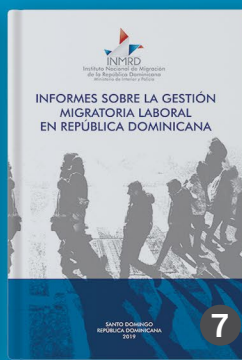
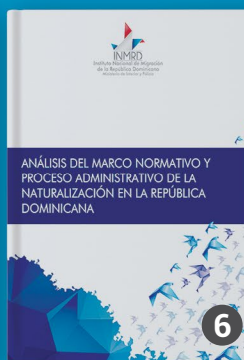
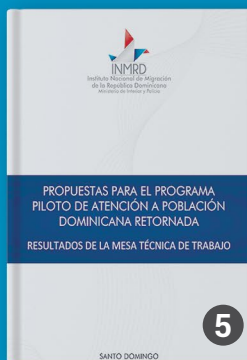
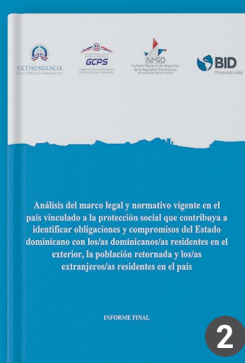
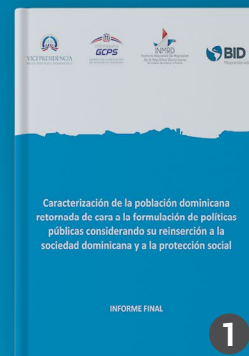

Avances en las relaciones internacionales e interinstitucionales del Instituto Nacional de Migración en 2019

Por Jonathan Palatz
Encargado de la División de Relaciones Internacionales e Interinstitucionales



Dra. Florinda Rojas, directora ejecutiva del INM RD, y Dra. Rosa Elcarte, representante de UNICEF en República Dominicana.

En 2019 el Instituto Nacional de Migración (INM RD) intensificó las relaciones internacionales e interinstitucionales con organismos gubernamentales y no gubernamentales, centros académicos y de investigación con el propósito de potenciar nuestro quehacer institucional.

El INM RD, a pesar de ser una institución joven, mantiene una estricta política de seguimiento, evaluación y monitoreo de los acuerdos elaborados con nuestros socios en aras de lograr los mayores niveles de eficiencia y eficacia, que permitan maximizar los recursos financieros, humanos o logísticos para generar mejores espacios de colaboración conjunta.

En la actualidad, el INM RD tiene suscriptos 25 convenios, divididos de la siguiente manera: 1. Instituciones gubernamentales (9); 2. Organismos Internacionales (4); 3. Universidades (9); 4. Sociedad civil (3). Cada uno de estos mecanismos de cooperación ha tenido un impacto sustantivo en el fortalecimiento de las capacidades propias tanto de nuestra institución como de los socios, con planes de trabajo capaces de garantizar la ejecución de las metas establecidas.

Actividades con instituciones académicas nacionales e internacionales

El INM RD, en su afán por fortalecer los espacios de debate y diálogo académico con este importante sector de la sociedad dedicado a la enseñanza y la investigación científica, ha efectuado, solo en 2019, 20 actividades de 22 programadas con instituciones académicas, ejecutando el 90% de lo planificado.

Entre las acciones más destacadas realizadas sobre la base de los acuerdos firmados con el sector académico, se pueden señalar la ejecución del curso “Claves para una política migratoria efectiva” con la colaboración del Instituto Universitario de Investigación Ortega y Gasset de España y la presentación del informe “Salud materna y planificación familiar de mujeres migrantes haitianas” en el Instituto Tecnológico de Santo Domingo (INTEC). Se realizó el “Seminario de metodología de la investigación para el estudio de las migraciones” en el Instituto Universitario de Investigación sobre Migraciones, Etnicidad y Desarrollo Social (IMEDES) de la Universi-

dad Autónoma de Madrid en el que participaron los investigadores del Departamento de Investigación y Estudios Migratorios del INM RD, además de la publicación de artículos en colaboración con la Universidad Pontificia Comillas y el taller de sensibilización y capacitación contra el tráfico ilícito de migrantes y trata de personas impartido en la Universidad Iberoamericana (UNIBE).

En la búsqueda por construir espacios de debate para la implementación de política pública en el área migratoria frente a nuestra diáspora residente en Estados Unidos, en el año 2018 se concretó, con el apoyo de la doctora Ramona Hernández, directora de esta institución, la firma de un convenio de colaboración con el Dominican Studies Institute (DSI) de la Universidad de la Ciudad de Nueva York (CUNY), teniendo acceso a una fuente importante de estudios y fondos documentales, así como intercambios académicos relacionados con la diáspora dominicana en EE. UU.

Estos acuerdos de índole académica han contribuido también a la formación continua de nuestros investigadores mediante conversatorios como la “Diáspora China en República Dominicana”, impartido por la Dra. Mu-Kien Adriana Sang Ben, directora del Centro de Estudios Caribeños de la Pontificia Universidad Católica Madre y Maestra (PUCMM) y la conferencia dictada por el profesor Frank Cáceres, referente a la metodología para el levantamiento estadístico e investigación en temas migratorios.

Las alianzas con los centros de educación tienen como meta llegar al estudiantado de base, por lo que se ha logrado adelantar de manera conjunta la coordinación y organización de múltiples conferencias con la participación de expertos nacionales e internacionales en algunas de las más prestigiosas universidades del país: 1) “La movilidad humana en tiempos de crisis: posibles escenarios para el futuro”, Universidad Autónoma de Santo Domingo, por la doctora Ninna Sørensen; 2) “Las migraciones internacionales en tiempos turbulentos”, Pontificia Universidad Católica Madre y Maestra (PUCMM), por el doctor Joaquín Arango; 3) “Migración dominicana en los Estados Unidos”, Instituto Tecnológico de Santo Domingo (INTEC), por la doctora Ramona Hernández; 4) “Migraciones, fronteras y ciudadanía: el estado de la cuestión”, Universidad del Caribe, por el doctor Joaquín Eguen.

Actividades con instituciones gubernamentales

Hemos mantenido una relación cercana y fluida de trabajo con instituciones gubernamentales, apoyando de manera recíproca los esfuerzos de política pública para la consecución de la gobernanza migratoria en el país. Según el Plan Operativo Anual del INM RD, las unidades sustantivas y de apoyo lograron desarrollar 36 actividades de 37 programadas, lo cual equivale a un 97% de la ejecución de los planes de trabajo.

En el área de las relaciones interinstitucionales se han ejecutado trabajos conjuntos con el Consejo Nacional para la Niñez y la Adolescencia (CONANI) en el análisis de la situación de niños, niñas y adolescentes migrantes no acompañados; el Ejército de República Dominicana (ERD) a través de nuestra Escuela Nacional de Migración (ENM) en talleres de formación sobre detección del delito de trata para autoridades migratorias y dispositivos de seguridad de documentos e identificación de impostores; el Instituto Nacional de Administración Pública (INAP) en la realización de cursos de alto nivel y capacitaciones continuas para los funcionarios del INM RD; el Ministerio de la Mujer con el diplomado “Trata de mujeres, niños, niñas y adolescentes: estrategias de protección y asistencia a sobrevivientes”; la Oficina Nacional de Estadística (ONE) en el diagnóstico sobre el sistema de información estadística en el ámbito migratorio en República Dominicana, la mesa de diálogo sobre el diagnóstico del sistema de información de estadísticas migratorias y el diplomado “Análisis demográfico”, impartido por especialistas de esta institución a funcionarios del INM RD.

El INM RD mantiene una estrecha relación con el Gabinete de Coordinación de Políticas Sociales (GCPS), el Ministerio de Relaciones Exteriores y la Procuraduría General de la República con quienes se firmó en 2017 un Memorando de Entendimiento para la creación del primer programa piloto de protección y reinserción de dominicanos deportados y retornados, dando importantes pasos para las atenciones específicas de nuestra diáspora en retorno.



Dra. Florinda Rojas, directora ejecutiva del INM RD, y Paola Rainieri de Díaz, presidenta de ASONAHORES

Actividades con organismos e instituciones internacionales

Debido al carácter multidisciplinario y global del tema migratorio, se hace imperante desarrollar relaciones estratégicas con instituciones y organismos internacionales que permitan expandir nuestras capacidades de análisis y formación. En tal sentido, el INM RD logró efectuar, solo en el año 2019, 12 actividades programadas con dichas organizaciones alcanzando un 100 % de ejecución. Entre las acciones a destacar se resaltan las misiones a República Dominicana, lideradas por el Club de Madrid y el INM RD, de los expresidentes José Luis Rodríguez Zapatero (España) y Laura Chinchilla (Costa Rica); la participación de la Dra. Florinda Rojas, directora ejecutiva del INM RD, en calidad de experta, en diversos foros de debate internacional; la elaboración de cursos, estudios y talleres con instituciones y organismos internacionales tales como la Organización Internacional para las Migraciones (OIM), el Alto Comisionado de las Naciones Unidas para los Refugiados (ACNUR), la Unión Europea (UE), entre otros.

De igual manera, hemos logrado, junto a la Comisión Europea y el Centro Internacional de Política Migratoria (ICMPD), por medio del Proyecto Migration EU Expertise (MIUEX), fortalecer el pensum curricular de la Escuela Nacional de Migración con una visión comparada de la gestión de la migración y los mecanismos de formación, entre muchas otras acciones.



Dr. Vincent Boudreau, presidente de The City College de Nueva York; la Dra. Ramona Hernández, directora del Dominican Studies Institute (DSI) de la City University of New York (CUNY) y la Dra. Florinda Rojas, directora ejecutiva del INM RD.

Perspectivas

Los logros que el INM RD ha cosechado a lo largo de estos años han estado apuntalados por múltiples factores como el apoyo constante del Gobierno Nacional; el liderazgo y visión de su directora ejecutiva Dr. Florinda Rojas; el trabajo constante y dedicado de cada una de las áreas que componen la institución, y el apoyo de la red de socios nacionales e internacionales con quienes hemos desarrollado múltiples proyectos.

El propósito de contribuir al fortalecimiento de una política migratoria capaz de dar respuesta a las necesidades específicas de nuestro país en favor de un desarrollo integral viene de la mano con el objetivo de fomentar desde una perspectiva multivariable los espacios de colaboración capaces de fortalecer las capacidades de nuestro Estado en el área migratoria.

Escuela Nacional de Migración: Crecimiento, estandarización y articulación en 2019

Por Gina Gallardo

Encargada de la Escuela Nacional de Migración

El año 2019 fue muy fructífero para la Escuela Nacional de Migración (ENM). Se consolidaron las plataformas digitales que soportan la formación en línea para fines de realización de webinars y/o videoconferencias y el entorno de software relativo al Moodle, lo cual permite una oferta académica semipresencial más efectiva.

Los avances de la ENM en este año han sido tanto cuantitativos como cualitativos. Se ha incrementado la cantidad de personas capacitadas, de 1,700 en 2018 a 2,994 en 2019, casi el doble. Las acciones formativas y los ejes temáticos también han ido en aumento, con 32 temas de impacto abordados. Entre los más significativos se encuentran el delito de trata de personas y la formación en seguridad de documentos migratorios y detección de fraude.

Han crecido el número de horas y el grado de certificación de los aprendizajes, expresados en la realización de 4 diplomados con una duración de 80 horas uno de ellos y 120 horas los tres restantes.

La formación de agentes migratorios es uno de los ejes temáticos principales de la ENM. Este año se fortaleció la colaboración con la Dirección General de Migración mediante la capacitación de 195 colaboradores de esta institución.

El alcance de las acciones formativas en el ámbito geográfico se ha manifestado en el aumento de las realizadas en zonas de frontera y en otras de interés para la gestión de la migración.

Cualitativamente, la Escuela Nacional de Migración ha seguido avanzando en dos procesos internos que se desarrollan en su función cotidiana: la estandarización de la planificación curricular, a través de la mejora de sus Carpetas de Planificación Docente y del Plan Curricular, y la calidad de la oferta académica que ofrece.

En la ENM está ubicado el Centro de Documentación e Información (CDI) del Instituto Nacional de Migración (INM RD) que cuenta con fondos documentales sobre migración y temas afines en soporte físico y digital, y presta servicios a los participantes en las acciones formativas, los investigadores del INM RD y el público general interesado en el tema.

En esta etapa pudimos contar con el 90 % de la planta física en funcionamiento, así como el equipamiento, mobiliario y material audiovisual requeridos para las acciones formativas que desarrolla la Escuela. Se logró la consolidación de la oferta formativa en términos cuantitativos, el crecimiento exponencial de la cantidad de funcionarios/as capacitados/as, la colaboración sistemática con la Dirección General de Migración para dar respuesta a la demanda y necesidades de esta entidad como destinataria fundamental de



nuestras acciones formativas y la capacitación especializada en temas migratorios a los cuerpos militares responsables del control fronterizo y de la garantía de la seguridad nacional en materia migratoria.

También se avanzó en la planificación docente y la estandarización de los procesos formativos, la implementación de procedimientos de registro con asignación de matrícula a las personas participantes en las formaciones, la codificación de las acciones de capacitación, la consolidación de los procesos y herramientas de monitoreo de calidad, la autonomía y funcionamiento efectivo de la formación virtual a través del Aula Virtual y la sistematización de la formación a nivel de diplomados.

Igualmente, se realizó un primer curso internacional de Políticas Públicas en colaboración con el Instituto Ortega y Gasset de España para fortalecer las capacidades de los funcionarios públicos, y se articuló la formación continua con universidades que han suscrito acuerdos de colaboración con el INM RD.



Instituto Nacional de Migración presenta su Carta Compromiso al Ciudadano

Por Jessica Mordechay
Relaciones Públicas

El Instituto Nacional de Migración (INM RD) presentó su Carta Compromiso al Ciudadano, con el objetivo de proveer una herramienta que informe de manera clara, sencilla y detallada sobre los servicios que brinda la Institución y los mecanismos para evaluar su calidad.

La presentación del documento estuvo a cargo de la Dra. Florinda Rojas, directora ejecutiva del INM RD, quien hizo entrega formal al licenciado Ramón Ventura Camejo, ministro de Administración Pública (MAP), cuyo organismo es el responsable de darle seguimiento a la calidad de los servicios gubernamentales.

“Con esta guía, el INM RD reitera el compromiso y la responsabilidad de ser coherente con la visión institucional e informar a los ciudadanos y las ciudadanas sobre los servicios que ofrece, así como el acceso y obtención de estos, además de los mecanismos para la recepción de quejas y sugerencias concernientes a esta Carta Compromiso”, apuntó la doctora Rojas.



La Dra. Florinda Rojas, directora ejecutiva del INM RD, y el Lcdo. Ramón Ventura Camejo, ministro de Administración Pública (MAP).

El programa Carta Compromiso al Ciudadano es una estrategia desarrollada por el Ministerio de la Administración Pública, que tiene como propósitos mejorar la calidad de los servicios que se brindan al ciudadano, garantizar la transparencia en la gestión y fortalecer la confianza entre el Ciudadano y el Estado. Su elaboración e implementación es de carácter obligatorio en las instituciones públicas.



INMRD
Instituto Nacional de Migración
de la República Dominicana
Ministerio de Interior y Policía

El Instituto Nacional de Migración cumple cinco años de creado. El número 5 simboliza el equilibrio y la búsqueda incansable del conocimiento, también la creatividad y la diplomacia. Con esta divisa como guía en nuestro quehacer diario, el colectivo del INM RD seguirá creciendo y aportando a la gobernanza migratoria en el país. Llegue a todos y todas las felicitaciones por este aniversario y el compromiso de continuar trabajando por una República Dominicana más próspera.



Instituto Nacional de Migración de la República Dominicana (INM RD)
Calle Manuel Rodríguez Objío, núm. 12, Gazcue
809.412.0666 | info@inm.gob.do | www.inm.gob.do
f @INMRD @ @INM_RD